แผนการดำเนินงาน
ประจำปีงบประมาณ พ.ศ. ๒๕๖๙

ของ

องค์การบริหารส่วนตำบลจอหอ
อำเภอเมืองนครราชสีมา จังหวัดนครราชสีมา

งานวิเคราะห์นโยบายและแผน
สำนักปลัด
องค์การบริหารส่วนตำบลจอหอ
www.joho.go.th

ประกาศองค์การบริหารส่วนตำบลจอหอ
เรื่อง ใช้แผนการดำเนินงาน ประจำปีงบประมาณ พ.ศ.๒๕๖๙

.....

ตามที่องค์การบริหารส่วนตำบลจอหอ อำเภอนครราชสีมา จังหวัดนครราชสีมา มีประกาศลงวันที่ ๑๗ กันยายน พ.ศ. ๒๕๖๘ เรื่อง ใช้ข้อบัญญัติงบประมาณรายจ่าย ประจำปีงบประมาณ พ.ศ. ๒๕๖๙ นั้น

เพื่อประโยชน์ของประชาชนในการจัดทำบริการสาธารณะและกิจกรรมสาธารณะให้การพัฒนาบรรลุตามวิสัยทัศน์ ที่กำหนดไว้ องค์การบริหารส่วนตำบลจอหอ จึงได้จัดทำแผนการดำเนินงาน ประจำปีงบประมาณ พ.ศ. ๒๕๖๙ โดยเป็นไปตาม ความในข้อ ๔ “แผนการดำเนินงาน” ข้อ ๒๖ และข้อ ๒๗ วรรคหนึ่ง แห่งระเบียบกระทรวงมหาดไทยว่าด้วยการจัดทำแผนพัฒนาขององค์กรปกครองส่วนท้องถิ่น พ.ศ. ๒๕๔๘ แก้ไขเพิ่มเติมถึง (ฉบับที่ ๓) พ.ศ.๒๕๖๑ คณะกรรมการพัฒนาท้องถิ่นขององค์การบริหารส่วนตำบลจอหอ ได้พิจารณาร่างแผนการดำเนินงาน ประจำปีงบประมาณ พ.ศ.๒๕๖๙ และมีมติให้ความเห็นชอบร่าง แผนการดำเนินงานขององค์การบริหารส่วนตำบลจอหอ เพื่อใช้เป็นเครื่องมือสำคัญในการบริหารงานของนายกองค์การบริหารส่วนตำบลจอหอ ควบคุมการดำเนินงานให้เป็นไปอย่างเหมาะสม มีประสิทธิภาพและเป็นไปตามวิธีการงบประมาณรายจ่ายที่ได้กำหนดไว้ เรียบร้อยแล้ว

องค์การบริหารส่วนตำบลจอหอ จึงประกาศใช้แผนการดำเนินงาน ประจำปีงบประมาณ พ.ศ. ๒๕๖๙ นายกองค์การบริหารส่วนตำบลจอหอได้เห็นชอบแล้ว เพื่อแสดงถึงรายละเอียดของแผนงาน โครงการและกิจกรรมการพัฒนาท้องถิ่น ที่ดำเนินการจริงทั้งหมดในพื้นที่ขององค์การบริหารส่วนตำบลจอหอ ใช้เป็นแนวทางในการดำเนินงานในปีงบประมาณ พ.ศ. ๒๕๖๙ ขององค์การบริหารส่วนตำบลจอหอ มีความชัดเจนในการปฏิบัติมากขึ้น ลดความซ้ำซ้อนของโครงการ มีการประสานและบูรณาการการทำงานกับหน่วยงานและจำแนกรายละเอียดต่างๆ ของแผนงาน โครงการพัฒนากิจกรรม งานต่างๆ รวมถึงครุภัณฑ์หรือวัสดุที่จัดทำบริการสาธารณะและกิจกรรมสาธารณะในแผนการดำเนินงาน รายละเอียดปรากฏตามท้ายประกาศนี้

จึงประกาศให้ทราบโดยทั่วกัน

ประกาศ ณ วันที่ ๑๐ เดือน ตุลาคม พ.ศ. ๒๕๖๘

(นายสมศักดิ์ ทรวงโพธิ์)
นายกองค์การบริหารส่วนตำบลจอหอ

สารบัญ

ส่วนที่ ๑ บทนำ

๑.๑บทนำ

๑.๒ วัตถุประสงค์ของแผนการดำเนินงาน

๑.๓ ขั้นตอนการจัดทำแผนการดำเนินงาน

๑.๔ ประโยชน์ของการจัดทำแผนการดำเนินงาน

๑.๕ การนำแผนดำเนินงานไปปฏิบัติ

หลักการและเหตุผล

ส่วนที่ ๒ บัญชีโครงการพัฒนาท้องถิ่น

๒.๑ บัญชีสรุปจำนวนโครงการพัฒนาท้องถิ่น และงบประมาณ หรือแบบ ผด.๐๑

๑. ยุทธศาสตร์ที่ ๑ การพัฒนาด้านโครงสร้างพื้นฐาน

๒. ยุทธศาสตร์ที่ ๒ การพัฒนาด้านเศรษฐกิจ

๓. ยุทธศาสตร์ที่ ๓ การพัฒนาคุณภาพชีวิต

๔. ยุทธศาสตร์ที่ ๔ การพัฒนาด้านสิ่งแวดล้อม

๕. ยุทธศาสตร์ที่ ๕ การบริหารจัดการบ้านเมืองที่ดี

๖. ยุทธศาสตร์ที่ ๖ ตามแผนการกระจายอำนาจให้แก่องค์กรปกครองส่วนท้องถิ่นและแนวนโยบายของรัฐบาล

๒.๒ บัญชีโครงการพัฒนาท้องถิ่น กิจกรรมและงบประมาณ หรือแบบ ผด.๐๒

๑. ยุทธศาสตร์ที่ ๑ การพัฒนาด้านโครงสร้างพื้นฐาน

๑.๑ ก่อสร้างและปรับปรุงบำรุงถนน สะพาน ทางเท้า ท่อระบายน้ำให้เป็นไปด้วยความสะดวก

(๑) แผนงานอุตสาหกรรมและการโยธา

๒. ยุทธศาสตร์ที่ ๒ การพัฒนาด้านเศรษฐกิจ

- ไม่มี –

๓. ยุทธศาสตร์ที่ ๓ การพัฒนาคุณภาพชีวิต

๓.๑ การพัฒนาด้านคุณธรรม จริยธรรมและวัฒนธรรมประเพณีท้องถิ่น

(๑) แผนงานการศาสนา วัฒนธรรม และนันทนาการ

(๒) แผนงานการศึกษา

๓.๒ การพัฒนาส่งเสริมสุขภาพและอนามัย

(๑) แผนงานสาธารณสุข

๓.๓ การพัฒนาและส่งเสริมด้านสวัสดิการของชุมชน

(๑) แผนงานงบกลาง

๔. ยุทธศาสตร์การพัฒนาด้านสิ่งแวดล้อม

๔.๑ สร้างจิตสำนึกและความตระหนักในการจัดการทรัพยากรน้ำและสิ่งแวดล้อม

(๑) แผนงานการเกษตร

(๒) แผนงานเคหะและชุมชน

๔.๒ การบริหารจัดการและรณรงค์การกำจัดขยะมูลฝอย

(๑) แผนงานสาธารณสุข

๕. ยุทธศาสตร์การบริหารจัดการบ้านเมืองที่ดี

๕.๑ การส่งเสริมการมีส่วนร่วมของประชาชนและองค์กรทุกภาคส่วน

(๑) แผนงานบริหารงานทั่วไป

(๒) แผนงานรักษาความสงบภายใน

(๓) แผนงานสร้างความเข้มแข็งของชุมชน

๕.๒ การพัฒนาและจัดระเบียบของชุมชนและสังคม

(๑) แผนงานเคหะและชุมชน

(๒) แผนงานสาธารณสุข

๖. ยุทธศาสตร์ตามแผนการกระจายอำนาจให้แก่องค์กรปกครองส่วนท้องถิ่นตามแนวนโยบายของรัฐบาลและยุทธศาสตร์ของจังหวัด

- ไม่มี -

****

ส่วนที่ ๑

บทนำ

๑.๑ บทนำ

เนื่องด้วยระเบียบกระทรวงมหาดไทย ว่าด้วยการจัดทำแผนพัฒนาขององค์กรปกครองส่วนท้องถิ่น พ.ศ. ๒๕๔๘ แก้ไขเพิ่มเติมถึง(ฉบับที่ ๓) พ.ศ.๒๕๖๑ ได้กำหนดให้องค์กรปกครองส่วนท้องถิ่น ดำเนินการจัดทำแผนการดำเนินงาน ตามหมวด ๕ ข้อ ๒๖ การจัดทำแผนการดำเนินงานให้ดำเนินการตามระเบียบนี้ โดยมีขั้นตอนดำเนินการ ดังนี้ (๑) คณะกรรมการสนับสนุนการจัดทำแผนพัฒนาท้องถิ่นรวบรวมแผนงาน โครงการพัฒนาขององค์กรปกครองส่วนท้องถิ่น หน่วยราชการส่วนกลาง ส่วนภูมิภาค รัฐวิสาหกิจและหน่วยงานอื่นๆ ที่ดำเนินการในพื้นที่ขององค์กรปกครองส่วนท้องถิ่น แล้วจัดทำร่างแผนการดำเนินงาน เสนอคณะกรรมการพัฒนาท้องถิ่น (๒) คณะกรรมการพัฒนาท้องถิ่นพิจารณาร่างแผนการดำเนินงาน แล้วเสนอผู้บริหารท้องถิ่นประกาศเป็นแผนการดำเนินงาน ทั้งนี้ ให้ปิดประกาศแผนการดำเนินงานภายในสิบห้าวันนับแต่วันที่ประกาศเพื่อให้ประชาชนในท้องถิ่นทราบโดยทั่วกันและต้องปิดประกาศไว้อย่างน้อยสามสิบวัน และระเบียบกระทรวงมหาดไทย ว่าด้วยการจัดทำแผนพัฒนาขององค์กรปกครองส่วนท้องถิ่น (ฉบับที่ ๒) พ.ศ. ๒๕๕๙ ข้อ ๑๒ “แผนการดำเนินงานให้จัดทำให้แล้วเสร็จภายในสามสิบวันนับแต่วันที่ประกาศใช้งบประมาณรายจ่ายประจำปี งบประมาณรายจ่ายเพิ่มเติม งบประมาณจากเงินสะสม หรือได้รับแจ้งแผนงานและโครงการจากหน่วยราชการส่วนกลาง ส่วนภูมิภาค รัฐวิสาหกิจหรือหน่วยงานอื่นๆ ที่ต้องดำเนินการในพื้นที่องค์กรปกครองส่วนท้องถิ่นในปีงบประมาณนั้น การขยายเวลาการจัดทำและการแก้ไขแผนการดำเนินงานเป็นอำนาจของผู้บริหารท้องถิ่น”

ภายใต้ระเบียบดังกล่าว องค์การบริหารส่วนตำบลจอหอ จึงได้ดำเนินการจัดทำแผนการดำเนินงาน ประจำปีงบประมาณ พ.ศ. ๒๕๖๙ ขึ้น เพื่อให้ทราบถึงรายละเอียดแผนงาน โครงการพัฒนาและกิจกรรมที่ดำเนินการจริงทั้งหมดในพื้นที่ขององค์กรปกครองส่วนท้องถิ่นประจำปีงบประมาณนั้น และใช้เป็นแนวทางในการดำเนินงานในปีงบประมาณ พ.ศ. ๒๕๖๙ ขององค์การบริหารส่วนตำบลจอหอให้มีความชัดเจนในการปฏิบัติมากขึ้น มีการประสานและบูรณาการการทำงานกับหน่วยงานและการจำแนกรายละเอียดต่างๆ ของแผนงาน/โครงการในแผนการดำเนินงานจะทำให้การติดตามประเมินผลเมื่อสิ้นปีงบประมาณมีความสะดวกมากขึ้น โดยการจัดทำแผนการดำเนินงาน ประจำปีงบประมาณ พ.ศ. ๒๕๖๙ มีวัตถุประสงค์ดังนี้

๑.๒ วัตถุประสงค์ของแผนการดำเนินงาน

(๑) เพื่อให้ทราบถึงรายละเอียดแผนงาน โครงการพัฒนาและกิจกรรมที่ดำเนินการจริงทั้งหมดในพื้นที่ขององค์กรปกครองส่วนท้องถิ่นประจำปีงบประมาณ

(๒) เพื่อใช้เป็นแนวทางในการดำเนินงานในปีงบประมาณ พ.ศ. ๒๕๖๙ ให้มีความชัดเจนในการปฏิบัติมากขึ้น

(๓) เพื่อให้มีการประสานและบูรณาการการทำงานกับหน่วยงานและการจำแนกรายละเอียดต่างๆ ของแผนงาน/โครงการในแผนการดำเนินงานจะทำให้การติดตามประเมินผลเมื่อสิ้นปีงบประมาณมีความสะดวกมากขึ้น

๑.๓ ขั้นตอนการ...

๑.๓ ขั้นตอนการจัดทำแผนการดำเนินงาน

ขั้นตอนที่ ๑ ขั้นตอนการจัดทำร่างแผน

คณะกรรมการสนับสนุนการจัดทำแผนพัฒนาท้องถิ่นรวบรวมแผนงาน โครงการพัฒนาขององค์กรปกครองส่วนท้องถิ่น หน่วยราชการส่วนกลาง ส่วนภูมิภาค รัฐวิสาหกิจและหน่วยงานอื่นๆ ที่ดำเนินการในพื้นที่ขององค์กรปกครองส่วนท้องถิ่น แล้วจัดทำร่างแผนการดำเนินงาน เสนอคณะกรรมการพัฒนาท้องถิ่น

ขั้นตอนที่ ๒ ขั้นตอนการพิจารณาร่างแผน

คณะกรรมการพัฒนาท้องถิ่นพิจารณาร่างแผนการดำเนินงาน แล้วเสนอผู้บริหารท้องถิ่นประกาศเป็นแผนการดำเนินงาน

ขั้นตอนที่ ๓ การประกาศใช้แผนการดำเนินงาน

คณะกรรมการพัฒนาท้องถิ่นพิจารณาร่างแผนการดำเนินงาน แล้วเสนอผู้บริหารท้องถิ่นเพื่อประกาศใช้แผนการดำเนินงาน ทั้งนี้ ให้ปิดประกาศแผนการดำเนินงานภายในสิบห้าวันนับแต่วันที่ประกาศเพื่อให้ประชาชนในท้องถิ่นทราบโดยทั่วกันและต้องปิดประกาศไว้อย่างน้อยสามสิบวัน

แผนการดำเนินงานให้จัดทำให้แล้วเสร็จภายในสามสิบวันนับแต่วันที่ประกาศใช้งบประมาณรายจ่ายประจำปี งบประมาณรายจ่ายเพิ่มเติม งบประมาณจากเงินสะสม หรือได้รับแจ้งแผนงานและโครงการจากหน่วยราชการส่วนกลาง ส่วนภูมิภาค รัฐวิสาหกิจหรือหน่วยงานอื่นๆ ที่ต้องดำเนินการในพื้นที่องค์กรปกครองส่วนท้องถิ่นในปีงบประมาณนั้น

"การขยายเวลาการจัดทำและการแก้ไขแผนการดำเนินงานเป็นอำนาจของผู้บริหารท้องถิ่น"

แผนการดำเนินงาน ประจำปีงบประมาณ พ.ศ. ๒๕๖๙ มีรายละเอียดเค้าโครงการดังนี้

ส่วนที่ ๑ บทนำ ประกอบด้วย

๑. บทนำ
๒. วัตถุประสงค์ของแผนการดำเนินงาน
๓. ขั้นตอนการจัดทำแผนการดำเนินงาน
๔. ประโยชน์การจัดทำแผนการดำเนินงาน
๕. การนำแผนการดำเนินงานไปปฏิบัติ

ขั้นตอนการจัดทำ...

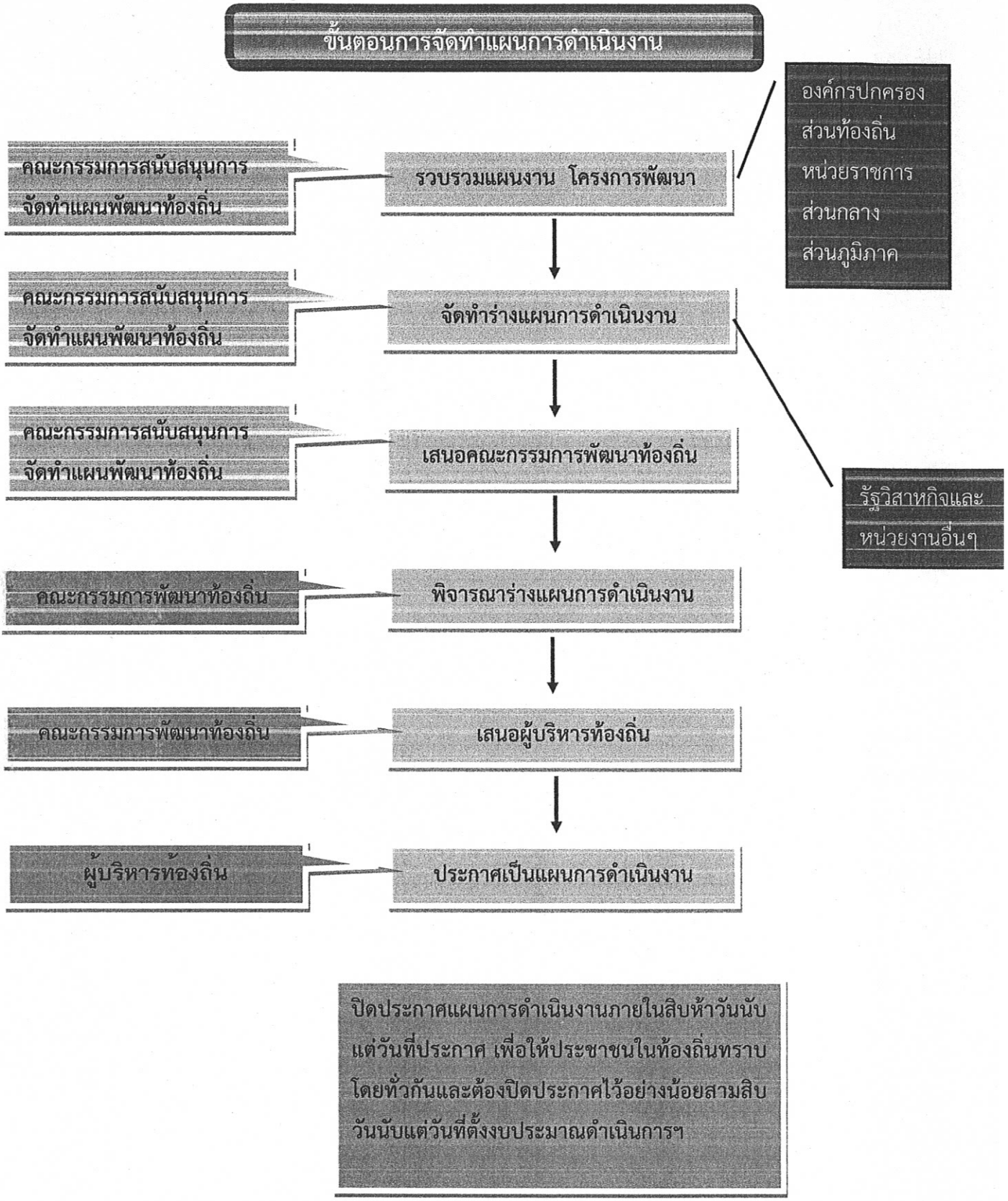

แผนภูมิ : แสดงขั้นตอนการจัดทำแผนการดำเนินงาน ประจำปีงบประมาณ พ.ศ. ๒๕๖๙

๑.๔ ประโยชน์...

๑.๔ ประโยชน์การจัดทำแผนการดำเนินงาน

(๑) ทำให้แนวทางในการดำเนินงานในปีงบประมาณขององค์การบริหารส่วนตำบลจอหอ มีความชัดเจนในการปฏิบัติมากขึ้นทำให้แนวทางในการดำเนินงานในปีงบประมาณมีความชัดเจนในการปฏิบัติมากขึ้น

(๒) ทำให้การใช้จ่ายงบประมาณเป็นไปอย่างมีประสิทธิภาพ

(๓) ใช้เป็นเครื่องมือในการติดตามการดำเนินงานและการประเมินผลทำให้การติดตามและประเมินผลเมื่อสิ้นปีมีความสะดวก รวดเร็วมากยิ่งขึ้น

(๔) ใช้เป็นเครื่องมือสำคัญในการบริหารงานของผู้บริหารท้องถิ่นเพื่อควบคุมการดำเนินงานให้เป็นไปอย่างเหมาะสมและมีประสิทธิภาพ

๑.๕ การนำแผนการดำเนินงานไปปฏิบัติ

แผนการดำเนินงานต้องมีความสอดคล้องกับการดำเนินการตามพระราชบัญญัติการจัดซื้อจัดจ้างและกรบริหารพัสดุภาครัฐ พ.ศ.๒๕๖๐ โดยให้องค์กรปกครองส่วนท้องถิ่นนำแผนการดำเนินงานที่ประกาศใช้แล้วไปปฏิบัติให้สอดคล้องพระราชบัญญัติการจัดซื้อจัดจ้างและการบริหารงานพัสดุภาครัฐ พ.ศ.๒๕๖๐ หากไม่สามารถดำเนินการได้ตามห้วงระยะเวลาที่กำหนดให้รายงานต่อผู้บริหารท้องถิ่นทราบ และดำเนินงานเพิ่มเติมหรือแก้ไขแผนดำเนินงานแล้วแต่กรณี เพื่อสอดคล้องกับการดำเนินการตามพระราชบัญญัติการจัดซื้อจัดจ้างและการบริหารงานพัสดุขององค์กรปกครองส่วนท้องถิ่น

****

หลักการและเหตุผล

องค์การบริหารส่วนตำบลจอหอ มีหน้าที่และอำนาจตามมาตรา ๕๐ และมาตรา ๕๑ แห่งพระราชบัญญัติเทศบาล พ.ศ. ๒๔๙๖ และที่แก้ไขเพิ่มเติม มาตรา ๑๖ แห่งพระราชบัญญัติกำหนดแผนและขั้นตอนการกระจายอำนาจให้แก่องค์กร ปกครองส่วนท้องถิ่น พ.ศ. ๒๕๔๒ และที่แก้ไขเพิ่มเติม ประกาศคณะกรรมการการกระจายอำนาจให้แก่องค์กรปกครองส่วน ท้องถิ่น เรื่อง แผนการกระจายอำนาจให้แก่องค์กรปกครองส่วนท้องถิ่น พ.ศ. ๒๕๔๓ และประกาศคณะกรรมการการกระจาย อำนาจให้แก่องค์กรปกครองส่วนท้องถิ่นฉบับต่าง ๆ ที่กำหนดให้องค์การบริหารส่วนตำบลจอหอ มีหน้าที่และอำนาจในการจัดทำระบบบริการสาธารณะหรือการจัดทำบริการสาธารณะและกิจกรรมสาธารณะ และมีหน้าที่ต้องปฏิบัติตามระเบียบกระทรวงมหาดไทยที่ กำหนดไว้ เช่น ระเบียบกระทรวงมหาดไทยว่าด้วยว่าด้วยเงินอุดหนุนขององค์กรปกครองส่วนท้องถิ่น พ.ศ. ๒๕๕๙ และที่แก้ไข เพิ่มเติม ระเบียบกระทรวงมหาดไทยว่าด้วยรายจ่ายเกี่ยวกับทุนการศึกษาสำหรับนักศึกษา และการให้ความช่วยเหลือนักเรียน ขององค์กรปกครองส่วนท้องถิ่น พ.ศ. ๒๕๖๑ ระเบียบกระทรวงมหาดไทยว่าด้วยการรับเงิน การเบิกจ่ายเงิน การฝากเงิน การเก็บรักษาเงิน และการตรวจเงินขององค์กรปกครองส่วนท้องถิ่น (ฉบับที่ ๔) พ.ศ. ๒๕๖๑ ระเบียบกระทรวงมหาดไทยว่าด้วย การเบิกค่าใช้จ่ายในการจัดงานการจัดกิจกรรมสาธารณะ การส่งเสริมกีฬาและการแข่งขันกีฬาขององค์กรปกครองส่วนท้องถิ่น พ.ศ. ๒๕๖๔ และระเบียบกระทรวงมหาดไทยว่าด้วยค่าใช้จ่ายเพื่อช่วยเหลือประชาชนตามอำนาจหน้าที่ขององค์กรปกครองส่วนท้องถิ่น พ.ศ. ๒๕๖๖ เป็นต้น

แผนการดำเนินงาน ประจำปีงบประมาณ พ.ศ. ๒๕๖๙ ขององค์การบริหารส่วนตำบลจอหอ เป็นแผนที่แสดงถึงรายละเอียด โครงการพัฒนาท้องถิ่นและกิจกรรมที่ดำเนินการจริงทั้งหมดในพื้นที่ขององค์กรปกครองส่วนท้องถิ่น ประจำปีงบประมาณ พ.ศ.๒๕๖๙ โดยมีจุดมุ่งหมายเพื่อแสดงถึงความสัมพันธ์กับการพัฒนาที่สอดคล้อง เชื่อมโยงกับยุทธศาสตร์จังหวัด ยุทธศาสตร์การ พัฒนาขององค์กรปกครองส่วนท้องถิ่นในเขตจังหวัด ยุทธศาสตร์ขององค์กรปกครองส่วนท้องถิ่น กลยุทธ์หรือแนวทางการพัฒนา แผนงาน โครงการพัฒนาท้องถิ่น กิจกรรม งานต่าง ๆ รวมถึงครุภัณฑ์หรือวัสดุที่ดำเนินการจริงทั้งหมดในพื้นที่ขององค์การบริหารส่วนตำบลจอหอ ประจำปีงบประมาณ พ.ศ. ๒๕๖๙ เพื่อใช้เป็นแนวทางในการดำเนินงานในปีงบประมาณขององค์การบริหารส่วนตำบลจอหอ ได้มีความชัดเจน ในการปฏิบัติมากขึ้น แสดงให้เห็นถึงการลดความซ้ำซ้อนของโครงการ มีการประสานและบูรณาการการทำงานกับหน่วยงานราชการ รัฐวิสาหกิจ และหน่วยงานภายในอันได้แก่ สำนักกอง ฝ่ายต่าง ๆ ขององค์การบริหารส่วนตำบลจอหอ ในแผนการดำเนินงานไว้อย่างชัดเจน นายกองค์การบริหารส่วนตำบลจอหอ จะใช้แผนการดำเนินงาน ประจำปีงบประมาณ พ.ศ. ๒๕๖๙ เป็นเครื่องมือสำคัญในการบริหารงานและควบคุมการดำเนินงานขององค์การบริหารส่วนตำบลจอหอ เป็นไปอย่างเหมาะสม และมีประสิทธิภาพ มีความสอดคล้องกับการดำเนินการตามพระราชบัญญัติการจัดซื้อจัดจ้างและการบริหารงานพัสดุภาครัฐ พ.ศ. ๒๕๖๐ ต่อไป

****

ส่วนที่ ๒ บัญชีโครงการพัฒนาท้องถิ่น

๒.๒ บัญชีสรุปจำนวนโครงการพัฒนาท้องถิ่น กิจกรรมและงบประมาณ

แบบ ผด.๐๑

สรุปโครงการพัฒนาท้องถิ่น กิจกรรมและงบประมาณ

แผนการดำเนินงาน ประจำปีงบประมาณ พ.ศ. ๒๕๖๘

องค์การบริหารส่วนตำบลจอหอ อำเภอเมืองนครราชสีมา จังหวัดนครราชสีมา

ยุทธศาสตร์	กลยุทธ์/แนวทางการพัฒนา	แผนงาน	โครงการที่ดำเนินการ	คิดเป็นร้อยละของโครงการทั้งหมด	จำนวนงบประมาณ(บาท)	คิดเป็นร้อยละของงบประมาณทั้งหมด	หน่วยงานรับผิดชอบหลัก
๑. การพัฒนาด้านโครงสร้างพื้นฐาน	๑.๑ ก่อสร้างและปรับปรุงบำรุงถนน สะพาน ทางเท้า ท่อระบายน้ำให้เป็นไปด้วยความสะดวก	๑. อุตสาหกกรมและการโยธา	๑๔	๑๖.๔๗	๖,๒๔๔,๒๓๕	๑๔.๐๖	กองช่าง
รวม	**๑**	**๑**	**๑๕**	**๑๖.๔๗**	**๖,๒๔๔,๒๓๕**	**๑๔.๐๖**	**๑ กอง**
๒. ยุทธศาสตร์การพัฒนาด้านเศรษฐกิจ	-	-	-	-	-	-	-
รวม	-	-	-	-	-	-	-
๓. การพัฒนาคุณภาพชีวิต	๓.๑ การพัฒนาด้านคุณธรรม จริยธรรมและวัฒนธรรมประเพณีท้องถิ่น	๑. แผนงานการศาสนา วัฒนธรรมและนันทนาการ	๘	๙.๒๐	๘๙๓,๐๐๐	๒.๐๑	กองการศึกษา ศาสนาและวัฒนธรรม
		๒. แผนงานการศึกษา	๒	๒.๓๐	๙๑๒,๓๓๐	๒.๐๕	
	๓.๒ การพัฒนาส่งเสริมสุขภาพและอนามัย	๑. แผนงานสาธารณสุข	๓	๓.๔๕	๕๑๕,๐๐๐	๑.๑๖	กองสาธาณณสุขฯ
	๓.๓ การพัฒนาและส่งเสริมด้านสวัสดิการของชุมชน	๑. แผนงานงบกลาง	๑๒	๑๓.๗๙	๓๒,๙๗๕,๙๗๕	๗๔.๒๓	สำนักปลัด
รวม	**๓**	**๔**	**๒๕**	**๒๘.๗๔**	**๓๕,๒๙๖,๓๐๕**	**๗๙.๔๕**	**๑ สำนัก/๒ กอง**

๔. ยุทธศาสตร์การพัฒนาด้านสิ่งแวดล้อม	๔.๑ สร้างจิตสำนึกและความตระหนักในการจัดการทรัพยากรน้ำและสิ่งแวดล้อม	๑. แผนงานการเกษตร	๗	๘.๒๔	๖๔๐,๐๐๐	๑.๔๔	สำนักปลัด
		๒. แผนงานเคหะและชุมชน	๑	๑.๑๘	๓๐,๐๐๐	๐.๐๗	กองช่าง
	๔.๒ การบริหารจัดการและรณรงค์การกำจัดขยะมูลฝอย	๑. แผนงานสาธารณสุข	๒	๒.๓๕	๙๐,๐๐๐	๐.๒๐	กองสาธาณณสุขฯ
รวม	**๒**	**๓**	**๑๐**	**๑๑.๗๖**	**๗๖๐,๐๐๐**	**๑.๗๑**	**๑ สำนัก/๒ กอง**
๕. ยุทธศาสตร์การบริหารจัดการบ้านเมืองที่ดี	๕.๑ การส่งเสริมการมีส่วนร่วมของประชาชนและองค์กรทุกภาคส่วน	๑. แผนงานบริหารงานทั่วไป	๒๕	๒๙.๔๑	๑,๖๕๔,๓๐๐	๓.๗๒	สำนักปลัด กองคลัง
		๒. แผนงานรักษาความสงบภายใน	๓	๓.๕๓	๘๐,๐๐๐	๐.๑๘	สำนักปลัด
		๓. แผนงานสร้างความเข้มแข็งของชุมชน	๖	๗.๐๖	๓๕๐,๐๐๐	๐.๗๙	สำนักปลัด
	๕.๒ การพัฒนาและจัดระเบียบของชุมชนและสังคม	๑. แผนงานเคหะและชุมชน	๑	๑.๑๘	๔๐,๐๐๐	๐.๐๙	กองช่าง
รวม	**๒**	**๔**	**๓๕**	**๔๑.๑๘**	**๒,๑๒๔,๓๐๐**	**๔.๗๘**	**๑ สำนัก/๒ กอง**
๖. ยุทธศาสตร์ตามแผนการกระจายอำนาจให้แก่องค์กรปกครองส่วนท้องถิ่นตามแนวนโยบายของรัฐบาลและยุทธศาสตร์ของจังหวัด	-	-	-	-	-	-	-
รวม	-	-	-	-	-	-	-
รวมทั้งสิ้น	**๘**	**๑๒**	**๘๕**	**๑๐๐.๐๐**	**๔๔,๔๒๔,๘๔๐**	**๑๐๐.๐๐**	**๑ สำนัก/๕ กอง**

๒.๒ บัญชีโครงการพัฒนาท้องถิ่น กิจกรรมและงบประมาณ

แบบ ผด. ๐๒

จำนวนโครงการพัฒนาท้องถิ่น กิจกรรมและงบประมาณ

แผนการดำเนินงาน ประจำปีงบประมาณ พ.ศ. ๒๕๖๙

องค์การบริหารส่วนตำบลจอหอ อำเภอเมืองนครราชสีมา จังหวัดนครราชสีมา

๑. ยุทธศาสตร์การพัฒนาด้านโครงสร้างพื้นฐาน

๑.๑ แนวทางการพัฒนา : ก่อสร้างและปรับปรุงบำรุงถนน สะพาน ทางเท้า ท่อระบายน้ำให้เป็นไปด้วยความสะดวก

(๑) แผนงานอุตสาหกรรมและการโยธา : งานก่อสร้างโครงสร้างพื้นฐาน

ที่	โครงการ	รายละเอียดของกิจกรรมที่เกิดขึ้นจากโครงการ	งบประมาณ (บาท)	สถานที่ดำเนินการ	หน่วยงานรับผิดชอบหลัก	พ.ศ. ๒๕๖๘			พ.ศ. ๒๕๖๙									ดำเนินการแล้วเสร็จ
						ต.ค.	พ.ย.	ธ.ค.	ม.ค.	ก.พ.	มี.ค.	เม.ย.	พ.ค.	มิ.ย.	ก.ค.	ส.ค.	ก.ย.	
๑	โครงการก่อสร้างถนนคอนกรีตเสริมเหล็ก ซอย ๘/๑(ต่อจากเดิม)หมู่ที่ ๗ บ้านบึงทับช้าง	ถนนคอนกรีตเสริมเหล็ก ขนาดกว้าง ๔.๐๐ เมตรหนา ๐.๑๕ เมตร ระยะทางประมาณ ๒๘๐ เมตร รายละเอียดตามแบบที่ อบต. กำหนด	๗๐๐,๐๐๐	บ้านบึงทับช้าง หมู่ที่ ๗	กองช่าง				←	—	—	—	—	—	—	—	→	กันยายน พ.ศ.๒๕๖๙
๒	โครงการก่อสร้างถนนคอนกรีตเสริมเหล็ก ซอยบ้านนางตุ๊ หมู่ที่ ๒ บ้านกล้วย	ถนนคอนกรีตเสริมเหล็ก ขนาดกว้าง ๔.๐๐ เมตร หนา ๐.๑๕ เมตร ระยะทางประมาณ ๑๕๐ เมตร รายละเอียดตามแบบที่ อบต.จอหอ กำหนด	๓๕๗,๖๒๖	บ้านกล้วย หมู่ที่ ๒	กองช่าง				←	—	—	—	—	—	—	—	→	กันยายน พ.ศ.๒๕๖๙
๓	โครงการก่อสร้างถนนคอนกรีตเสริมเหล็ก ซอยวินิจ หมู่ที่ ๖ บ้านระกาย	ถนนคอนกรีตเสริมเหล็ก ขนาดกว้าง ๓.๐๐ เมตร หนา ๐.๑๕ เมตร ระยะทางประมาณ ๑๑๕ เมตร รายละเอียดตามแบบที่ อบต.จอหอ กำหนด	๒๐๖,๖๐๙	บ้านระกาย หมู่ที่ ๖	กองช่าง				←	—	—	—	—	—	—	—	→	กันยายน พ.ศ.๒๕๖๙

ที่	โครงการ	รายละเอียดของกิจกรรมที่เกิดขึ้นจากโครงการ	งบประมาณ (บาท)	สถานที่ดำเนินการ	หน่วยงานรับผิดชอบหลัก	พ.ศ. ๒๕๖๘			พ.ศ. ๒๕๖๙									ดำเนินการแล้วเสร็จ
						ต.ค.	พ.ย.	ธ.ค.	ม.ค.	ก.พ.	มี.ค.	เม.ย.	พ.ค.	มิ.ย.	ก.ค.	ส.ค.	ก.ย.	
๔	โครงการก่อสร้างถนนคอนกรีตเสริมเหล็กพร้อมรางระบายน้ำ ซอยนายผิน หมู่ที่ ๒ บ้านกล้วย	ถนนคอนกรีตเสริมเหล็ก ขนาดกว้าง ๓.๐๐ เมตร หนา ๐.๑๕ เมตร ระยะทางประมาณ ๘๖ เมตร รางระบายน้ำ ขนาดกว้าง ๐.๒๐ เมตร ลึกเฉลี่ย ๐.๓๐-๐.๕๐ เมตร ยาว ๘๖ เมตร รายละเอียดตามแบบที่ อบต.จอหอ กำหนด	๓๕๐,๐๐๐	บ้านกล้วย หมู่ที่ ๒	กองช่าง				←	—	—	—	—	—	—	—	→	กันยายน พ.ศ.๒๕๖๙
๕	โครงการก่อสร้างถนนคอนกรีตเสริมเหล็กพร้อมรางระบายน้ำคอนกรีตเสริมเหล็กรูปตัวยู สายบ้านนางเตียง หมู่ที่ ๑๑ บ้านกรูด	ถนนคอนกรีตเสริมเหล็ก ขนาดกว้าง ๒.๐๐-๔.๐๐ เมตร หนา ๐.๑๕ เมตร ระยะทางประมาณ ๑๓๕ เมตร พร้อมรางระบายน้ำคอนกรีตเสริมเหล็กรูปตัวยู ขนาดกว้าง ๐.๓๐ เมตร ระยะทาง ๗๔ เมตร รายละเอียดตามแบบที่ อบต.จอหอ กำหนด	๔๙๐,๐๐๐	บ้านกรูด หมู่ที่ ๑๑	กองช่าง				←	—	—	—	—	—	—	—	→	กันยายน พ.ศ.๒๕๖๙
๖	โครงการก่อสร้างถนนคอนกรีตเสริมเหล็กภายในหมู่บ้าน หมู่ที่ ๙ บ้านสำโรง	ถนนคอนกรีตเสริมเหล็ก ขนาดผิวจราจรพื้นที่ไม่น้อยกว่า ๒๖๐ ตารางเมตร รายละเอียดตามแบบที่ อบต.จอหอ กำหนด	๒๑๐,๐๐๐	บ้านสำโรง หมู่ที่ ๙	กองช่าง				←	—	—	—	—	—	—	—	→	กันยายน พ.ศ.๒๕๖๙

ที่	โครงการ	รายละเอียดของกิจกรรมที่เกิดขึ้นจากโครงการ	งบประมาณ (บาท)	สถานที่ดำเนินการ	หน่วยงานรับผิดชอบหลัก	พ.ศ. ๒๕๖๘			พ.ศ. ๒๕๖๙									ดำเนินการแล้วเสร็จ
						ต.ค.	พ.ย.	ธ.ค.	ม.ค.	ก.พ.	มี.ค.	เม.ย.	พ.ค.	มิ.ย.	ก.ค.	ส.ค.	ก.ย.	
๗	โครงการก่อสร้างถนนคอนกรีตเสริมเหล็ก เลียบคลองชลประทานฝั่งทิศเหนือ หมู่ที่ ๑๑ บ้านกรูด	ถนนคอนกรีตเสริมเหล็ก ขนาดกว้าง๕.๐๐ เมตร หนา ๐.๑๕ เมตร ระยะทางประมาณ ๗๑ เมตร รายละเอียดตามแบบที่ อบต.จอหอ กำหนด	๒๑๐,๐๐๐	บ้านกรูด หมู่ที่ ๑๑	กองช่าง				←	—	—	—	—	—	—	—	→	กันยายน พ.ศ.๒๕๖๙
๘	โครงการก่อสร้างถนนคอนกรีตเสริมเหล็ก เลียบคลองชลประทานฝั่งทิศเหนือ หมู่ที่ ๖ บ้านระกาย	ถนนคอนกรีตเสริมเหล็ก ขนาดกว้าง ๕.๐๐ เมตร หนา ๐.๑๕ เมตร ระยะทางประมาณ ๑๖๐ เมตร รายละเอียดตามแบบที่ อบต.จอหอ กำหนด	๔๙๖,๐๐๐	บ้านระกาย หมู่ที่ ๖	กองช่าง				←	—	—	—	—	—	—	—	→	กันยายน พ.ศ.๒๕๖๙
๙	โครงการก่อสร้างถนนคอนกรีตเสริมเหล็ก สายบ้านจัดสรรพรีเว่ หมู่ที่ ๑๕ บ้านหนองกระดังงา	ถนนคอนกรีตเสริมเหล็ก ขนาดกว้าง ๕.๐๐ เมตร หนา ๐.๑๕ เมตร ระยะทางประมาณ ๑๖๓ เมตร รายละเอียดตามแบบที่ อบต.จอหอ กำหนด	๔๙๐,๐๐๐	บ้านหนองกระดังงา หมู่ที่ ๑๕	กองช่าง				←	—	—	—	—	—	—	—	→	กันยายน พ.ศ.๒๕๖๙
๑๐	โครงการก่อสร้างถนนแอสฟัลท์ติกคอนกรีตภายในหมู่บ้าน หมู่ที่ ๙ บ้านสำโรง	ถนนแอสฟัลท์ติกคอนกรีต เสริมผิวจราจร หนา ๐.๐๔ เมตร พื้นที่ไม่น้อยกว่า ๑,๒๕๐ ตารางเมตร รายละเอียดตามแบบที่ อบต.จอหอ กำหนด	๔๙๐,๐๐๐	บ้านสำโรง หมู่ที่ ๙	กองช่าง				←	—	—	—	—	—	—	—	→	กันยายน พ.ศ.๒๕๖๙

ที่	โครงการ	รายละเอียดของกิจกรรมที่เกิดขึ้นจากโครงการ	งบประมาณ (บาท)	สถานที่ดำเนินการ	หน่วยงานรับผิดชอบหลัก	พ.ศ. ๒๕๖๘			พ.ศ. ๒๕๖๙									ดำเนินการแล้วเสร็จ
						ต.ค.	พ.ย.	ธ.ค.	ม.ค.	ก.พ.	มี.ค.	เม.ย.	พ.ค.	มิ.ย.	ก.ค.	ส.ค.	ก.ย.	
๑๑	โครงการก่อสร้างรางระบายน้ำคอนกรีตเสริมเหล็ก ฝาตะแกรงเหล็ก ห้องแถวนายสมศักดิ์ - ประปาบ้านกรูด หมู่ที่ ๑๒ บ้านสระตาราช	รางระบายน้ำคอนกรีตเสริมเหล็ก ขนาดกว้าง ๐.๓๐ เมตร ลึก ๐.๕๐ เมตร ยาวรวม ๒๕๐ เมตร รายละเอียดตามแบบที่ อบต.กำหนด	๖๒๕,๐๐๐	บ้านสระตาราช หมู่ที่ ๑๒	กองช่าง				←								→	กันยายน พ.ศ.๒๕๖๙
๑๒	โครงการก่อสร้างรางระบายน้ำคอนกรีตเสริมเหล็ก ริมถนนรัตนภิธาน ฝั่งขวาทาง หมู่ที่ ๑๐ บ้านหนองออก	รางระบายน้ำคอนกรีตเสริมเหล็ก ขนาดกว้าง ๐.๔๐ เมตร ระยะทางประมาณ ๒๐๕ เมตร รายละเอียดตามแบบที่ อบต.จอหอ กำหนด	๗๐๐,๐๐๐	บ้านหนองออก หมู่ที่ ๑๐	กองช่าง				←								→	กันยายน พ.ศ.๒๕๖๙
๑๓	โครงการซ่อมแซมถนนคอนกรีตเสริมเหล็ก สายบ้านออมสิน - ธนกฤตรีสอร์ต หมู่ที่ ๑๕ บ้านหนองกระดังงา	ซ่อมแซมถนนคอนกรีตเสริมเหล็ก ขนาดพื้นที่รวม ๓๕๗.๕๐ ตารางเมตร หนา ๐.๑๕ เมตร รายละเอียดตามแบบที่ อบต.จอหอ กำหนด	๒๑๐,๐๐๐	บ้านหนองกระดังงา หมู่ที่ ๑๕	กองช่าง				←								→	กันยายน พ.ศ.๒๕๖๙
๑๔	โครงการปรับปรุงเสริมผิวจราจรโดยแอสฟัลท์ติกคอนกรีต มิตรภาพ ๑ เชื่อม มิตรภาพ ๒ หมู่ที่ ๘ บ้านสระธรรมขันธ์	ถนนแอสฟัลท์ติกคอนกรีต ขนาดความกว้าง ๕.๐๐ เมตร หนา ๐.๐๔ เมตร ระยะทางรวมประมาณ ๓๓๐ เมตร หรือพื้นที่รวมไม่น้อยกว่า ๑,๖๕๐ ตารางเมตร รายละเอียดตามแบบที่ อบต.จอหอ กำหนด	๗๐๙,๐๐๐	บ้านสระธรรมขันธ์ หมู่ที่ ๘	กองช่าง				←								→	กันยายน พ.ศ.๒๕๖๙
	รวม		**๖,๒๔๔,๒๓๕**															

๓. ยุทธศาสตร์การพัฒนาคุณภาพชีวิต

๓.๑ แนวทางการพัฒนา : การพัฒนาด้านคุณธรรม จริยธรรมและวัฒนธรรมประเพณีท้องถิ่น

(๑) แผนงานการศาสนา วัฒนธรรม และนันทนาการ

ที่	โครงการ	รายละเอียดของกิจกรรมที่เกิดขึ้นจากโครงการ	งบประมาณ (บาท)	สถานที่ดำเนินการ	หน่วยงานรับผิดชอบหลัก	พ.ศ. ๒๕๖๘			พ.ศ. ๒๕๖๙									ดำเนินการแล้วเสร็จ
						ต.ค.	พ.ย.	ธ.ค.	ม.ค.	ก.พ.	มี.ค.	เม.ย.	พ.ค.	มิ.ย.	ก.ค.	ส.ค.	ก.ย.	
๑	โครงการแข่งขันกีฬาต้านยาเสพติด	เพื่อสร้างจิตสำนึกให้เยาวชนรู้ถึงโทษยาเสพติดและไม่ยุ่งเกี่ยวกับยาเสพติด	๑๒๐,๐๐๐	ในเขตองค์การบริหารส่วนตำบลจอหอ	กองการศึกษาฯ							↔	↔	↔	↔	↔	↔	กันยายน พ.ศ.๒๕๖๙
๒	โครงการวันเด็กแห่งชาติ	เพื่อส่งเสริมให้เด็กกล้าแสดงออก	๑๐๐,๐๐๐	ในเขตองค์การบริหารส่วนตำบลจอหอ	กองการศึกษาฯ				↔									มกราคม พ.ศ.๒๕๖๙
๓	โครงการส่งเสริมการศึกษาด้านภาษาต่างประเทศในตำบลจอหอ	เพื่อให้เด็กในตำบลจอหอ ได้รับการพัฒนาทักษะในการสื่อสารภาษาอังกฤษกับเจ้าของภาษา ได้อย่างมั่นใจ	๖๐๐,๐๐๐	ในเขตองค์การบริหารส่วนตำบลจอหอ	กองการศึกษาฯ	↔	↔	↔	↔	↔	↔	↔	↔	↔	↔	↔	↔	กันยายน พ.ศ.๒๕๖๙
๔	โครงการฝึกอบรมคุณธรรมจริยธรรมเด็กและเยาวชนตำบลจอหอ	เพื่อให้ประชาชนมีจิตสำนึกด้านจริยธรรมและคุณธรรมเพิ่มมากขึ้น	๓๐,๐๐๐	ในเขตองค์การบริหารส่วนตำบลจอหอ	กองการศึกษาฯ	↔	↔	↔	↔	↔	↔	↔	↔	↔	↔	↔	↔	กันยายน พ.ศ.๒๕๖๙
๕	โครงการวันมาฆบูชา	เพื่อสืบสานประเพณีที่ดีของไทยให้คงอยู่	๑,๐๐๐	ในเขตองค์การบริหารส่วนตำบลจอหอ	กองการศึกษาฯ					↔								กุมภาพันธ์ พ.ศ.๒๕๖๙

ที่	โครงการ	รายละเอียดของกิจกรรมที่เกิดขึ้นจากโครงการ	งบประมาณ (บาท)	สถานที่ดำเนินการ	หน่วยงานรับผิดชอบหลัก	พ.ศ. ๒๕๖๘			พ.ศ. ๒๕๖๙									ดำเนินการแล้วเสร็จ
						ต.ค.	พ.ย.	ธ.ค.	ม.ค.	ก.พ.	มี.ค.	เม.ย.	พ.ค.	มิ.ย.	ก.ค.	ส.ค.	ก.ย.	
๖	โครงการวันวิสาขบูชา	เพื่อสืบสานประเพณีที่ดีของไทยให้คงอยู่	๑,๐๐๐	ในเขตองค์การบริหารส่วนตำบลจอหอ	กองการศึกษาฯ								↔					พฤษภาคม พ.ศ.๒๕๖๙
๗	โครงการวันอาสาฬหบูชา และวันเข้าพรรษา	เพื่อสืบสานประเพณีที่ดีของไทยให้คงอยู่	๑,๐๐๐	ในเขตองค์การบริหารส่วนตำบลจอหอ	กองการศึกษาฯ										↔			กรกฎาคม พ.ศ.๒๕๖๙
๘	โครงการสืบสานวัฒนธรรมไทยประเพณีสงกรานต์และวันผู้สูงอายุ	เพื่อสืบสานประเพณีที่ดีของไทยให้คงอยู่	๔๐,๐๐๐	ในเขตองค์การบริหารส่วนตำบลจอหอ	กองการศึกษาฯ							↔						เมษายน พ.ศ.๒๕๖๙
รวม			๘๙๓,๐๐๐															

๓. ยุทธศาสตร์การพัฒนาคุณภาพชีวิต

๓.๑ แนวทางการพัฒนา : การพัฒนาด้าคุณธรรม จริยธรรมและวัฒนธรรมประเพณีท้องถิ่น

(๒) แผนงานการศึกษา

ที่	โครงการ	รายละเอียดของกิจกรรมที่เกิดขึ้นจากโครงการ	งบประมาณ (บาท)	สถานที่ดำเนินการ	หน่วยงานรับผิดชอบหลัก	พ.ศ. ๒๕๖๘			พ.ศ. ๒๕๖๙									ดำเนินการแล้วเสร็จ
						ต.ค.	พ.ย.	ธ.ค.	ม.ค.	ก.พ.	มี.ค.	เม.ย.	พ.ค.	มิ.ย.	ก.ค.	ส.ค.	ก.ย.	
๑	โครงการปฐมนิเทศและประชุมผู้ปกครอง ศูนย์พัฒนาเด็กเล็กองค์การบริหารส่วนตำบลจอหอ	เพื่อปฐมนิเทศและประชุมผู้ปกครองศูนย์พัฒนาเด็กเล็กในสังกัดองค์การบริหารส่วนตำบลจอหอ	๗,๐๐๐	ในเขตองค์การบริหารส่วนตำบลจอหอ	กองการศึกษาฯ	←											→	กันยายน พ.ศ.๒๕๖๙
๒	โครงการสนับสนุนค่าใช้จ่ายสนับสนุนสถานศึกษา	เพื่อให้บริหารจัดการศูนย์พัฒนาเด็กเล็กในสังกัดองค์การบริหารส่วนตำบลจอหอ	๙๐๕,๓๓๐	ในเขตองค์การบริหารส่วนตำบลจอหอ	กองการศึกษาฯ	←											→	กันยายน พ.ศ.๒๕๖๙
รวม			๙๑๒,๓๓๐															

๓. ยุทธศาสตร์การพัฒนาคุณภาพชีวิต

๓.๒ แนวทางการพัฒนา : การพัฒนาส่งเสริมสุขภาพและอนามัย

(๑) แผนงานสาธารณสุข

ที่	โครงการ	รายละเอียดของกิจกรรมที่เกิดขึ้นจากโครงการ	งบประมาณ (บาท)	สถานที่ดำเนินการ	หน่วยงานรับผิดชอบหลัก	พ.ศ. ๒๕๖๘			พ.ศ. ๒๕๖๙									ดำเนินการแล้วเสร็จ
						ต.ค.	พ.ย.	ธ.ค.	ม.ค.	ก.พ.	มี.ค.	เม.ย.	พ.ค.	มิ.ย.	ก.ค.	ส.ค.	ก.ย.	
๑	โครงการสัตว์ปลอดโรค คนปลอดภัย จากโรคพิษสุนัขบ้า ตามพระปณิธานของศาสตราจารย์ ดร.สมเด็จพระเจ้าน้องนางเธอ เจ้าฟ้าจุฬาภรณวลัยลักษณ์ อัครราชกุมารี กรมพระศรีสวางควัฒนวรขัตติยราชนารี	เพื่อดูแลป้องกันและควบคุมการระบาดของโรคพิษสุนัขบ้า	๑๘๕,๐๐๐	ในเขตองค์การบริหารส่วนตำบลจอหอ	กองสาธารณสุขฯ	←											→	กันยายน พ.ศ.๒๕๖๙
๒	โครงการรณรงค์ป้องกันและควบคุมโรคไข้เลือดออก	เพื่อดูแลป้องกันและควบคุมการระบาดของโรคไข้เลือดออก	๑๕๐,๐๐๐	ในเขตองค์การบริหารส่วนตำบลจอหอ	กองสาธารณสุขฯ	←											→	กันยายน พ.ศ.๒๕๖๙
๓	โครงการพระราชดำริด้านสาธารณสุข	เพื่อให้ประชาชนดำเนินการด้านสาธารณสุขเป็นไปอย่างมีประสิทธิภาพ	๑๘๐,๐๐๐	ในเขตองค์การบริหารส่วนตำบลจอหอ	กองสาธารณสุขฯ	←											→	กันยายน พ.ศ.๒๕๖๙
รวม			**๕๑๕,๐๐๐**															

๓. ยุทธศาสตร์การพัฒนาคุณภาพชีวิต

๓.๓ แนวทางการพัฒนา : การพัฒนาและส่งเสริมด้านสวัสดิการของชุมชน

(๑) แผนงานงบกลาง : งานงบกลาง

ที่	โครงการ	รายละเอียดของกิจกรรมที่เกิดขึ้นจากโครงการ	งบประมาณ (บาท)	สถานที่ดำเนินการ	หน่วยงานรับผิดชอบหลัก	พ.ศ. ๒๕๖๘			พ.ศ. ๒๕๖๙									ดำเนินการแล้วเสร็จ
						ต.ค.	พ.ย.	ธ.ค.	ม.ค.	ก.พ.	มี.ค.	เม.ย.	พ.ค.	มิ.ย.	ก.ค.	ส.ค.	ก.ย.	
๑	เงินสมทบกองทุนประกันสังคม	เพื่อจ่ายเป็นเงินสมทบกองทุนประกันสังคมของพนักงาน	๔๕๐,๐๐๐	ในเขตองค์การบริหารส่วนตำบลจอหอ	สำนักปลัด	←											→	กันยายน พ.ศ.๒๕๖๙
๒	เงินสมทบกองทุนเงินทดแทน	เพื่อจ่ายเป็นเงินสมทบกองทุนเงินทดแทน	๒๕,๐๐๐	ในเขตองค์การบริหารส่วนตำบลจอหอ	สำนักปลัด	←											→	กันยายน พ.ศ.๒๕๖๙
๓	เงินเงินสนับสนุนงบประมาณรายจ่ายกิจการประปา	เพื่อจ่ายเป็นเงินสนับสนุนงบประมาณรายจ่ายกิจการประปาขององค์การบริหารส่วนตำบลจอหอ	๒,๕๐๐,๐๐๐	ในเขตองค์การบริหารส่วนตำบลจอหอ	สำนักปลัด	←											→	กันยายน พ.ศ.๒๕๖๙
๔	เบี้ยยังชีพผู้สูงอายุ	เพื่อพัฒนาคุณภาพชีวิตของผู้สูงอายุให้มีการดำรงชีวิตอยู่ในสังคมได้อย่างมีความสุข	๒๓,๕๐๐,๐๐๐	ในเขตองค์การบริหารส่วนตำบลจอหอ	สำนักปลัด	←											→	กันยายน พ.ศ.๒๕๖๙
๕	เบี้ยยังชีพผู้พิการ	เพื่อพัฒนาคุณภาพชีวิตของผู้พิการให้มีการดำรงชีวิตอยู่ในสังคมได้อย่างมีความสุข	๓,๘๐๐,๐๐๐	ในเขตองค์การบริหารส่วนตำบลจอหอ	สำนักปลัด	←											→	กันยายน พ.ศ.๒๕๖๙
๖	เบี้ยยังชีพผู้ป่วยเอดส์	เพื่อช่วยเหลือผู้ป่วยให้สามารถมีชีวิตอยู่ได้ด้วยตนเอง	๕๔,๐๐๐	ในเขตองค์การบริหารส่วนตำบลจอหอ	สำนักปลัด	←											→	กันยายน พ.ศ.๒๕๖๙

ที่	โครงการ	รายละเอียดของกิจกรรมที่เกิดขึ้นจากโครงการ	งบประมาณ (บาท)	สถานที่ดำเนินการ	หน่วยงานรับผิดชอบหลัก	พ.ศ. ๒๕๖๘			พ.ศ. ๒๕๖๙									ดำเนินการแล้วเสร็จ
						ต.ค.	พ.ย.	ธ.ค.	ม.ค.	ก.พ.	มี.ค.	เม.ย.	พ.ค.	มิ.ย.	ก.ค.	ส.ค.	ก.ย.	
๗	เงินสำรองจ่าย	เพื่อจ่ายเป็นเงินสำรองจ่าย	๙๗๖,๙๗๕	ในเขตองค์การบริหารส่วนตำบลจอหอ	สำนักปลัด	←											→	กันยายน พ.ศ.๒๕๖๙
๘	รายจ่ายตามข้อผูกผัน	เพื่อจ่ายเป็นเงินรายจ่ายตามข้อผูกผัน	๑,๒๗๐,๐๐๐	ในเขตองค์การบริหารส่วนตำบลจอหอ	สำนักปลัด	←											→	กันยายน พ.ศ.๒๕๖๙
๙	เงินสมทบกองทุนหลักประกันสุขภาพในระดับท้องถิ่นหรือพื้นที่	เพื่อจ่ายเป็นเงินสมทบกองทุนหลักประกันสุขภาพในระดับท้องถิ่นหรือพื้นที่	๓๕๐,๐๐๐	ในเขตองค์การบริหารส่วนตำบลจอหอ	สำนักปลัด	←											→	กันยายน พ.ศ.๒๕๖๙
๑๐	เงินช่วยพิเศษ	เพื่อจ่ายเป็นเงินช่วยพิเศษ	๓๐,๐๐๐	ในเขตองค์การบริหารส่วนตำบลจอหอ	สำนักปลัด	←											→	กันยายน พ.ศ.๒๕๖๙
๑๑	เงินช่วยค่าทำศพพนักงานจ้าง	เพื่อจ่ายเป็นเงินรายจ่ายตามข้อผูกผัน	๑๐,๐๐๐	ในเขตองค์การบริหารส่วนตำบลจอหอ	สำนักปลัด	←											→	กันยายน พ.ศ.๒๕๖๙
๑๒	เงินช่วยค่าทำศพลูกจ้างประจำ	เพื่อจ่ายเป็นเงินรายจ่ายตามข้อผูกผัน	๑๐,๐๐๐	ในเขตองค์การบริหารส่วนตำบลจอหอ	สำนักปลัด	←											→	กันยายน พ.ศ.๒๕๖๙
รวม			**๓๒,๙๗๕,๙๗๕**															

๔. ยุทธศาสตร์การพัฒนาด้านสิ่งแวดล้อม

๔.๑ แนวทางการพัฒนา : สร้างจิตสำนึกและความตระหนักในการจัดการทรัพยากรน้ำและสิ่งแวดล้อม

(๑) แผนงานการเกษตร

ที่	โครงการ	รายละเอียดของกิจกรรมที่เกิดขึ้นจากโครงการ	งบประมาณ (บาท)	สถานที่ดำเนินการ	หน่วยงานรับผิดชอบหลัก	พ.ศ. ๒๕๖๘			พ.ศ. ๒๕๖๙									ดำเนินการแล้วเสร็จ
						ต.ค.	พ.ย.	ธ.ค.	ม.ค.	ก.พ.	มี.ค.	เม.ย.	พ.ค.	มิ.ย.	ก.ค.	ส.ค.	ก.ย.	
๑	โครงการค่าใช้จ่ายในการช่วยเหลือประชาชนตามอำนาจหน้าที่	เพื่อให้ความช่วยเหลือประชาชนผู้ประสพสาธารณภัย หรือภัยพิบัติฉุกเฉิน	๔๐,๐๐๐	ในเขตองค์การบริหารส่วนตำบลจอหอ	สำนักปลัด	←	—	—	—	—	—	—	—	—	—	—	→	กันยายน พ.ศ.๒๕๖๙
๒	โครงการกำจัดวัชพืช ในเขตพื้นที่องค์การบริหารส่วนตำบลจอหอ	เพื่อการดูแลรักษาแม่น้ำ ลำคลอง ธรรมชาติ	๑๑๐,๐๐๐	ในเขตองค์การบริหารส่วนตำบลจอหอ	สำนักปลัด	←	—	—	—	—	—	—	—	—	—	—	→	กันยายน พ.ศ.๒๕๖๙
๓	โครงการคลองสวยน้ำใส	เพื่อการดูแลรักษาแม่น้ำ ลำคลอง ธรรมชาติ	๓๐๐,๐๐๐	ในเขตองค์การบริหารส่วนตำบลจอหอ	สำนักปลัด				←	—	—	—	—	—	—	—	→	กันยายน พ.ศ.๒๕๖๙
๔	โครงการป่ารักษ์น้ำ	เพื่อการอนุรักษ์แหล่งน้ำและป่าไม้ให้มีสมบูรณ์	๒๐,๐๐๐	ในเขตองค์การบริหารส่วนตำบลจอหอ	สำนักปลัด							←	—	—	—	—	→	กันยายน พ.ศ.๒๕๖๙
๕	โครงการฝึกอบรมและทัศนศึกษาดูงานตามแนวทางอันเนื่องมาจากพระราชดำริพระบาทสมเด็จพระปรมินทรมหาภูมิพลอดุลยเดช	เพื่อการศึกษาตามแนวทางพระราชดำริ	๑๐๐,๐๐๐	ในเขตองค์การบริหารส่วนตำบลจอหอ	สำนักปลัด				←	—	—	—	—	—	—	—	→	กันยายน พ.ศ.๒๕๖๙

ที่	โครงการ	รายละเอียดของกิจกรรมที่เกิดขึ้นจากโครงการ	งบประมาณ (บาท)	สถานที่ดำเนินการ	หน่วยงานรับผิดชอบหลัก	พ.ศ. ๒๕๖๘			พ.ศ. ๒๕๖๙									ดำเนินการแล้วเสร็จ
						ต.ค.	พ.ย.	ธ.ค.	ม.ค.	ก.พ.	มี.ค.	เม.ย.	พ.ค.	มิ.ย.	ก.ค.	ส.ค.	ก.ย.	
๖	โครงการส่งเสริมการปลูกหญ้าแฝกในการอนุรักษ์ดินและน้ำ	เพื่อการอนุรักษ์พื้นดินและแหล่งน้ำให้มีสมบูรณ์	๕๐,๐๐๐	ในเขตองค์การบริหารส่วนตำบลจอหอ	สำนักปลัด				←	—	—	—	—	—	—	—	→	กันยายน พ.ศ.๒๕๖๙
๗	โครงการอนุรักษ์พันธุกรรมพืชอันเนื่องมาจากพระราชดำริสมเด็จพระเทพรัตนราชสุดาฯ สยามบรมราชกุมารี(อพ.สธ.)	เพื่อการอนุรักษ์พันธุกรรมพืชอันเนื่องมาจากพระราชดำริ	๒๐,๐๐๐	ในเขตองค์การบริหารส่วนตำบลจอหอ	สำนักปลัด	←	—	—	—	—	—	—	—	—	—	—	→	กันยายน พ.ศ.๒๕๖๙
รวม			๖๔๐,๐๐๐															

๔ ยุทธศาสตร์การพัฒนาด้านสิ่งแวดล้อม

๔.๑ แนวทางการพัฒนา : สร้างจิตสำนึกและความตระหนักในการจัดการทรัพยากรน้ำและสิ่งแวดล้อม

(๒) แผนงานเคหะและชุมชน

ที่	โครงการ	รายละเอียดของกิจกรรมที่เกิดขึ้นจากโครงการ	งบประมาณ (บาท)	สถานที่ดำเนินการ	หน่วยงานรับผิดชอบหลัก	พ.ศ. ๒๕๖๘			พ.ศ. ๒๕๖๙									ดำเนินการแล้วเสร็จ
						ต.ค.	พ.ย.	ธ.ค.	ม.ค.	ก.พ.	มี.ค.	เม.ย.	พ.ค.	มิ.ย.	ก.ค.	ส.ค.	ก.ย.	
๑	โครงการตรวจสอบคุณภาพน้ำภายในพื้นที่องค์การบริหารส่วนตำบลจอหอ	เพื่อเฝ้าระวังปัญหาน้ำเสียในชุมชนและสามารถวางแนวทางป้องกันได้อย่างมีประสิทธิภาพ	๓๐,๐๐๐	ในเขตองค์การบริหารส่วนตำบลจอหอ	กองช่าง	←	—	—	—	—	—	—	—	—	—	—	→	กันยายน พ.ศ.๒๕๖๙
รวม			๓๐,๐๐๐															

๔. ยุทธศาสตร์การพัฒนาด้านสิ่งแวดล้อม

๔.๒ แนวทางการพัฒนา : การบริหารจัดการและรณรงค์การกำจัดขยะมูลฝอย

(๑) แผนงานสาธารณสุข

ที่	โครงการ	รายละเอียดของกิจกรรมที่เกิดขึ้นจากโครงการ	งบประมาณ (บาท)	สถานที่ดำเนินการ	หน่วยงานรับผิดชอบหลัก	พ.ศ. ๒๕๖๘			พ.ศ. ๒๕๖๙									ดำเนินการแล้วเสร็จ
						ต.ค.	พ.ย.	ธ.ค.	ม.ค.	ก.พ.	มี.ค.	เม.ย.	พ.ค.	มิ.ย.	ก.ค.	ส.ค.	ก.ย.	
๑	โครงการ อบต.จอหอ สดใส ใส่ใจสิ่งแวดล้อม (Big Cleaning Day)	เพื่อสร้างจิตสำนึกในการอนุรักษ์สิ่งแวดล้อม	๕๐,๐๐๐	ในเขตองค์การบริหารส่วนตำบลจอหอ	กองสาธารณสุขฯ	←											→	กันยายน พ.ศ.๒๕๖๙
๒	โครงการพัฒนาศักยภาพและจัดการขยะมูลฝอยของ อบต.จอหอ	เพื่อการจัดการขยะอย่างมีประสิทธิภาพ	๔๐,๐๐๐	ในเขตองค์การบริหารส่วนตำบลจอหอ	กองสาธารณสุขฯ	←											→	กันยายน พ.ศ.๒๕๖๙
รวม			๙๐,๐๐๐															

๕. ยุทธศาสตร์การบริหารจัดการบ้านเมืองที่ดี

๕.๑ แนวทางการพัฒนา : การส่งเสริมการมีส่วนร่วมของประชาชนและองค์กรทุกภาคส่วน

(๑) แผนงานบริหารงานทั่วไป

ที่	โครงการ	รายละเอียดของกิจกรรมที่เกิดขึ้นจากโครงการ	งบประมาณ (บาท)	สถานที่ดำเนินการ	หน่วยงานรับผิดชอบหลัก	พ.ศ. ๒๕๖๘			พ.ศ. ๒๕๖๙									ดำเนินการแล้วเสร็จ
						ต.ค.	พ.ย.	ธ.ค.	ม.ค.	ก.พ.	มี.ค.	เม.ย.	พ.ค.	มิ.ย.	ก.ค.	ส.ค.	ก.ย.	
๑	ค่าใช้จ่ายในการจัดการเลือกตั้ง	เพื่อให้ประชาชนมีการใช้สิทธิอย่างเป็นประชาธิปไตร	๕๐๐,๐๐๐	ในเขตองค์การบริหารส่วนตำบลจอหอ	สำนักปลัด	←	—	—	—	—	—	—	—	—	—	—	→	กันยายน พ.ศ.๒๕๖๙
๒	ค่าใช้จ่ายในการจัดงานพระราชพิธีรัฐพิธีสำคัญต่างๆ	เพื่อให้การจัดพิธีการต่างๆเป็นไปอย่างถูกต้องตามรัฐพิธีต่างๆ	๒๐,๐๐๐	ในเขตองค์การบริหารส่วนตำบลจอหอ	สำนักปลัด	←	—	—	—	—	—	—	—	—	—	—	→	กันยายน พ.ศ.๒๕๖๙
๓	ค่าใช้จ่ายในการช่วยเหลือประชาชนตามอำนาจหน้าที่	เพื่อให้ประชาชนได้รับการช่วยเหลือเป็นไปตามระเบียบ	๓๐,๐๐๐	ในเขตองค์การบริหารส่วนตำบลจอหอ	สำนักปลัด	←	—	—	—	—	—	—	—	—	—	—	→	กันยายน พ.ศ.๒๕๖๙
๔	ค่าใช้จ่ายในการดำเนินการดูแลรักษาและคุ้มครองป้องกันที่ดินอันเป็นสาธารณะสมบัติของแผ่นดินสำหรับพลเมืองใช้ประโยชน์ร่วมกัน	เพื่อการดูแลรักษาและคุ้มครองป้องกันที่ดินอันเป็นสาธารณะสมบัติของแผ่นดินสำหรับพลเมืองใช้ประโยชน์ร่วมกัน	๓๐,๐๐๐	ในเขตองค์การบริหารส่วนตำบลจอหอ	สำนักปลัด	←	—	—	—	—	—	—	—	—	—	—	→	กันยายน พ.ศ.๒๕๖๙
๕	โครงการจดหมายข่าวเพื่อประชาสัมพันธ์ข่าวสารและผลงานของ องค์การบริหารส่วนตำบลจอหอ	เพื่อประชาสัมพันธ์ข้อมูลข่าวสารของ อบต.จอหออย่างทั่วถึง	๒๐,๐๐๐	ในเขตองค์การบริหารส่วนตำบลจอหอ	สำนักปลัด	←	—	→										กันยายน พ.ศ.๒๕๖๙

ที่	โครงการ	รายละเอียดของกิจกรรมที่เกิดขึ้นจากโครงการ	งบประมาณ (บาท)	สถานที่ดำเนินการ	หน่วยงานรับผิดชอบหลัก	พ.ศ. ๒๕๖๘			พ.ศ. ๒๕๖๙									ดำเนินการแล้วเสร็จ
						ต.ค.	พ.ย.	ธ.ค.	ม.ค.	ก.พ.	มี.ค.	เม.ย.	พ.ค.	มิ.ย.	ก.ค.	ส.ค.	ก.ย.	
๖	โครงการจัดกิจกรรมแสดงความอาลัยและถวายเป็นพระราชกุศลแด่พระบาทสมเด็จพระปรมินทรมหาภูมิพลอดุลยเดช	เพื่อถวายเป็นพระราชกุศลแด่พระบาทสมเด็จพระปรมินทรมหาภูมิพลอดุลยเดช	๑๐,๐๐๐	ในเขตองค์การบริหารส่วนตำบลจอหอ	สำนักปลัด	↔												กันยายน พ.ศ.๒๕๖๙
๗	โครงการเพิ่มศักยภาพบุคลากร	เพื่อเพิ่มศักยภาพในการปฏิบัติงานของบุคลากร	๓๐๐,๐๐๐	ในเขตองค์การบริหารส่วนตำบลจอหอ	สำนักปลัด	←	—	—	—	—	—	—	—	—	—	—	→	กันยายน พ.ศ.๒๕๖๙
๘	โครงการวันเฉลิมพระชนมพรรษาพระนางเจ้าสิริกิติ์ พระบรมราชินีนาถ พระบรมราชินีพันปีหลวง	เพื่อแสดงถึงความจงรักภักดีและร่วมเฉลิมฉลองเนื่องในโอกาสมหามงคล	๓๐,๐๐๐	ในเขตองค์การบริหารส่วนตำบลจอหอ	สำนักปลัด	←	—	—	—	—	—	—	—	—	—	—	→	กันยายน พ.ศ.๒๕๖๙
๙	โครงการวันเฉลิมพระชนมพรรษาพระบาทสมเด็จพระปรเมนทรรามาธิบดี ศรีสินทรมหาวชิราลงกรณ พระวชิรเกล้าเจ้าอยู่หัว	เพื่อแสดงถึงความจงรักภักดีและร่วมเฉลิมฉลองเนื่องในโอกาสมหามงคล	๑๐๐,๐๐๐	ในเขตองค์การบริหารส่วนตำบลจอหอ	สำนักปลัด										↔			กันยายน พ.ศ.๒๕๖๙
๑๐	โครงการวันเฉลิมพระชนมพรรษาสมเด็จพระนางเจ้าสุทิดาพัชรสุธาพิมลลักษณ พระบรมราชินี	เพื่อแสดงถึงความจงรักภักดีและร่วมเฉลิมฉลองเนื่องในโอกาสมหามงคล	๖๐,๐๐๐	ในเขตองค์การบริหารส่วนตำบลจอหอ	สำนักปลัด									↔				กันยายน พ.ศ.๒๕๖๙
๑๑	โครงการวันท้องถิ่นไทย	เพื่อระลึกความเป็นมาของท้องถิ่น	๓๐,๐๐๐	ในเขตองค์การบริหารส่วนตำบลจอหอ	สำนักปลัด						↔							กันยายน พ.ศ.๒๕๖๙

ที่	โครงการ	รายละเอียดของกิจกรรมที่เกิดขึ้นจากโครงการ	งบประมาณ (บาท)	สถานที่ดำเนินการ	หน่วยงานรับผิดชอบหลัก	พ.ศ. ๒๕๖๘			พ.ศ. ๒๕๖๙									ดำเนินการแล้วเสร็จ
						ต.ค.	พ.ย.	ธ.ค.	ม.ค.	ก.พ.	มี.ค.	เม.ย.	พ.ค.	มิ.ย.	ก.ค.	ส.ค.	ก.ย.	
๑๒	โครงการเสริมสร้างคุณธรรมจริยธรรม องค์การบริหารส่วนตำบลจอหอ	เพื่อกล่อมเกลาจิตใจและเสริมสร้างคุณธรรมจริยธรรมให้กับบุคลากร	๕๐,๐๐๐	ในเขตองค์การบริหารส่วนตำบลจอหอ	สำนักปลัด	←	—	—	—	—	—	—	—	—	—	—	→	กันยายน พ.ศ.๒๕๖๙
๑๓	โครงการประชุม/อบรม/จัดเวทีประชาคมระดับหมู่บ้าน/ตำบล	เพื่อให้ประชาชนได้แสดงความคิดเห็นในการกำหนดแนวทางการพัฒนาท้องถิ่น	๒๐,๐๐๐	ในเขตองค์การบริหารส่วนตำบลจอหอ	สำนักปลัด				←	—	—	—	→					กันยายน พ.ศ.๒๕๖๙
๑๔	โครงการปรับปรุงระบบแผนที่ภาษีและทะเบียนทรัพย์สิน	เพื่อให้การปรับปรุงระบบแผนที่ภาษีและทะเบียนทรัพย์สิน	๓๐,๐๐๐	ในเขตองค์การบริหารส่วนตำบลจอหอ	กองคลัง	←	—	—	—	—	—	—	—	—	—	—	→	กันยายน พ.ศ.๒๕๖๙
๑๕	โครงการเพิ่มประสิทธิภาพการคลังท้องถิ่น	เพื่อการเพิ่มประสิทธิภาพการคลังท้องถิ่น	๕๐,๐๐๐	ในเขตองค์การบริหารส่วนตำบลจอหอ	กองคลัง	←	—	—	—	—	—	—	—	—	—	—	→	กันยายน พ.ศ.๒๕๖๙
๑๖	โครงการส่งเสริมสนับสนุนการดำเนินการจัดทำระบบบัญชีคอมพิวเตอร์(E-LAAS)	เพื่อการส่งเสริมสนับสนุนการดำเนินการจัดทำระบบบัญชีคอมพิวเตอร์(E-LAAS)	๑๐๐,๐๐๐	ในเขตองค์การบริหารส่วนตำบลจอหอ	กองคลัง	←	—	—	—	—	—	—	—	—	—	—	→	กันยายน พ.ศ.๒๕๖๙
๑๗	โครงการปรับปรุงการจัดเก็บพัสดุและทะเบียนทรัพย์สิน	เพื่อการปรับปรุงการจัดเก็บพัสดุและทะเบียนทรัพย์สิน	๕๐,๐๐๐	ในเขตองค์การบริหารส่วนตำบลจอหอ	กองคลัง	←	—	—	—	—	—	—	—	—	—	—	→	กันยายน พ.ศ.๒๕๖๙
๑๘	โครงการพัฒนาศักยภาพบุคลากรด้านการจัดเก็บภาษี	เพื่อการพัฒนาศักยภาพบุคลากรด้านการจัดเก็บภาษี	๒๕,๐๐๐	ในเขตองค์การบริหารส่วนตำบลจอหอ	กองคลัง	←	—	—	—	—	—	—	—	—	—	—	→	กันยายน พ.ศ.๒๕๖๙

ที่	โครงการ	รายละเอียดของกิจกรรมที่เกิดขึ้นจากโครงการ	งบประมาณ (บาท)	สถานที่ดำเนินการ	หน่วยงานรับผิดชอบหลัก	พ.ศ. ๒๕๖๘			พ.ศ. ๒๕๖๙									ดำเนินการแล้วเสร็จ
						ต.ค.	พ.ย.	ธ.ค.	ม.ค.	ก.พ.	มี.ค.	เม.ย.	พ.ค.	มิ.ย.	ก.ค.	ส.ค.	ก.ย.	
๑๙	โครงการสื่อประชาสัมพันธ์การจัดเก็บภาษี	เพื่อการพัฒนาสื่อประชาสัมพันธ์การจัดเก็บภาษี	๒๐,๐๐๐	ในเขตองค์การบริหารส่วนตำบลจอหอ	กองคลัง	←											→	กันยายน พ.ศ.๒๕๖๙
๒๐	โครงการออกเก็บภาษีเคลื่อนที่ตามหมู่บ้าน	เพื่อการพัฒนาการออกเก็บภาษีเคลื่อนที่ตามหมู่บ้าน	๑๐,๐๐๐	ในเขตองค์การบริหารส่วนตำบลจอหอ	กองคลัง	←											→	กันยายน พ.ศ.๒๕๖๙
๒๑	โครงการพัฒนาประสิทธิภาพการจัดเก็บรายได้ขององค์ปกครองส่วนท้องถิ่น	เพื่อการพัฒนาประสิทธิภาพการจัดเก็บรายได้ขององค์ปกครองส่วนท้องถิ่น	๑๐๐,๐๐๐	ในเขตองค์การบริหารส่วนตำบลจอหอ	กองคลัง	←											→	กันยายน พ.ศ.๒๕๖๙
๒๒	ตู้เหล็ก จำนวน ๖ หลัง	เพื่อจัดหาตู้เหล็ก แบบ ๒ บาน จำนวน ๖ หลัง	๓๙,๖๐๐	สำนักงานองค์การบริหารส่วนตำบลจอหอ	กองคลัง	←											→	กันยายน พ.ศ.๒๕๖๙
๒๔	เครื่องคอมพิวเตอร์ All in one สำหรับงานประมวลผล	เพื่อจัดหาเครื่องคอมพิวเตอร์สำหรับงานประมวลผล จำนวน ๑ เครื่อง	๒๔,๐๐๐	สำนักงานองค์การบริหารส่วนตำบลจอหอ	กองคลัง	←											→	กันยายน พ.ศ.๒๕๖๙
๒๕	เครื่องสำรองไฟฟ้า ขนาด ๑ KVA จำนวน ๑ เครื่อง	เพื่อจัดหาเครื่องสำรองไฟฟ้า ขนาด ๑ KVAจำนวน ๑ เครื่อง	๕,๗๐๐	สำนักงานองค์การบริหารส่วนตำบลจอหอ	กองคลัง	←											→	กันยายน พ.ศ.๒๕๖๙
รวม			**๑,๖๕๔,๓๐๐**															

๕. ยุทธศาสตร์การบริหารจัดการบ้านเมืองที่ดี

๕.๑ แนวทางการพัฒนา : การส่งเสริมการมีส่วนร่วมของประชาชนและองค์กรทุกภาคส่วน

(๒) แผนงานรักษาความสงบภายใน

ที่	โครงการ	รายละเอียดของกิจกรรมที่เกิดขึ้นจากโครงการ	งบประมาณ (บาท)	สถานที่ดำเนินการ	หน่วยงานรับผิดชอบหลัก	พ.ศ. ๒๕๖๘			พ.ศ. ๒๕๖๙									ดำเนินการแล้วเสร็จ
						ต.ค.	พ.ย.	ธ.ค.	ม.ค.	ก.พ.	มี.ค.	เม.ย.	พ.ค.	มิ.ย.	ก.ค.	ส.ค.	ก.ย.	
๑	โครงการฝึกอบรมทบทวนชุดปฏิบัติการจิตอาสาภัยพิบัติประจำองค์การบริหารส่วนตำบลจอหอ	เพื่อเป็นการเตรียมความพร้อมในการเข้าช่วยเหลือผู้ประสบภัยพิบัติต่างๆ	๓๐,๐๐๐	ในเขตองค์การบริหารส่วนตำบลจอหอ	สำนักปลัด	←	—	—	—	—	—	—	—	—	—	—	→	กันยายน พ.ศ.๒๕๖๙
๒	โครงการฝึกอบรมซ้อมแผนป้องกันและระงับอัคคีภัย	เพื่อเป็นการเตรียมความพร้อมในการเข้าระงับเหตุอัคคีภัย	๓๐,๐๐๐	ในเขตองค์การบริหารส่วนตำบลจอหอ	สำนักปลัด	←	—	—	—	—	—	—	—	—	—	—	→	กันยายน พ.ศ.๒๕๖๙
๓	โครงการฝึกอบรมอาสาสมัคร อปพร.	เพื่อให้ผู้เข้าอบรมสามารถช่วยเหลือตรวจสอบดูแลชุมชนและสังคม	๒๐,๐๐๐	ในเขตองค์การบริหารส่วนตำบลจอหอ	สำนักปลัด	←	—	—	—	—	—	—	—	—	—	—	→	กันยายน พ.ศ.๒๕๖๙
รวม			๘๐,๐๐๐															

๕. ยุทธศาสตร์การบริหารจัดการบ้านเมืองที่ดี

๕.๑ แนวทางการพัฒนา : การส่งเสริมการมีส่วนร่วมของประชาชนและองค์กรทุกภาคส่วน

(๓) แผนงานสร้างความเข้มแข็งของชุมชน

ที่	โครงการ	รายละเอียดของกิจกรรมที่เกิดขึ้นจากโครงการ	งบประมาณ (บาท)	สถานที่ดำเนินการ	หน่วยงานรับผิดชอบหลัก	พ.ศ. ๒๕๖๘			พ.ศ. ๒๕๖๙									ดำเนินการแล้วเสร็จ
						ต.ค.	พ.ย.	ธ.ค.	ม.ค.	ก.พ.	มี.ค.	เม.ย.	พ.ค.	มิ.ย.	ก.ค.	ส.ค.	ก.ย.	
๑	โครงการปกป้องสถาบันสำคัญของชาติ	เพื่อแสดงถึงความจึงรักภักดีต่อสถาบันพระมหากษัตริย์	๖๐,๐๐๐	ในเขตองค์การบริหารส่วนตำบลจอหอ	สำนักปลัด	←	—	—	—	—	—	—	—	—	—	—	→	กันยายน พ.ศ.๒๕๖๙
๒	โครงการป้องกันและเฝ้าระวังปัญหายาเสพติด	เพื่อเป็นการเฝ้าระวังไม่ให้ประชาชนในชุมชนไปยุ่งเกี่ยวกับยาเสพติด	๑๐๐,๐๐๐	ในเขตองค์การบริหารส่วนตำบลจอหอ	สำนักปลัด				←	—	—	—	—	—	—	—	→	กันยายน พ.ศ.๒๕๖๙
๓	โครงการฝึกอบรมส่งเสริมสุขภาพกาย สุขภาพจิต ผู้สูงอายุและคนพิการ	เพื่อส่งเสริมสุขภาพร่างกายจิตใจผู้สูงอายุและผู้พิการให้ดีขึ้น	๒๐,๐๐๐	ในเขตองค์การบริหารส่วนตำบลจอหอ	สำนักปลัด	←	—	—	—	—	—	—	—	—	—	—	→	กันยายน พ.ศ.๒๕๖๙
๔	โครงการพัฒนาศักยภาพผู้สูงอายุ	เพื่อให้ผู้สูงอายุมีสุขภาพที่ดีขึ้น	๑๐๐,๐๐๐	ในเขตองค์การบริหารส่วนตำบลจอหอ	สำนักปลัด	←	—	—	—	—	—	—	—	—	—	—	→	กันยายน พ.ศ.๒๕๖๙
๕	โครงการส่งเสริมและพัฒนาศักยภาพสตรี	เพื่อให้สตรีได้เข้ามามีบทบาทในการพัฒนาชุมชนในทุกด้าน	๒๐,๐๐๐	ในเขตองค์การบริหารส่วนตำบลจอหอ	สำนักปลัด	←	—	—	—	—	—	—	—	—	—	—	→	กันยายน พ.ศ.๒๕๖๙
๖	โครงการส่งเสริมให้ครัวเรือนมีอาชีพเสริม	เพื่อเสริมสร้างความรู้ให้ประชาชนและสร้างอาชีพ สร้างรายได้ ให้กับประชาชน	๕๐,๐๐๐	ในเขตองค์การบริหารส่วนตำบลจอหอ	สำนักปลัด	←	—	—	—	—	—	—	—	—	—	—	→	กันยายน พ.ศ.๒๕๖๙
		รวม	๓๕๐,๐๐๐															

๕. ยุทธศาสตร์การบริหารจัดการบ้านเมืองที่ดี

๕.๒ แนวทางการพัฒนา : การพัฒนาและจัดระเบียบของชุมชนและสังคม

(๑) แผนงานเคหะและชุมชน

ที่	โครงการ	รายละเอียดของกิจกรรมที่เกิดขึ้นจากโครงการ	งบประมาณ (บาท)	สถานที่ดำเนินการ	หน่วยงานรับผิดชอบหลัก	พ.ศ. ๒๕๖๘			พ.ศ. ๒๕๖๙									ดำเนินการแล้วเสร็จ
						ต.ค.	พ.ย.	ธ.ค.	ม.ค.	ก.พ.	มี.ค.	เม.ย.	พ.ค.	มิ.ย.	ก.ค.	ส.ค.	ก.ย.	
๑	โครงการจัดทำป้ายประชาสัมพันธ์, ป้ายแนวเขต	เพื่อประชาสัมพันธ์และให้เกิดความชัดเจนในแนวเขตของ อบต.จอหอ	๔๐,๐๐๐	ในเขตองค์การบริหารส่วนตำบลจอหอ	กองช่าง	←											→	กันยายน พ.ศ.๒๕๖๙
รวม			๔๐,๐๐๐															